№: 3 (август 2016) ГАЗЕТА ОСНОВАНА 30 СЕНТЯБРЯ 2015 РАСПРОСТРАНЯЕТСЯ СВОБОДНО В МОСКВЕ

ПЕРВАЯ ОБЩЕСТВЕННАЯ И НЕЗАВИСИМАЯ ГАЗЕТА НА НОВЫХ ТЕРРИТОРИЯХ СТОЛИЦЫ РОССИИ

+ english version

NewM24.ru

НОВАЯ МОСКВА 24

НАО, ТАО (ТиНАО), Сколково (Можайский район, ЗАО), Рублёво-Архангельское и Рублёво-Успенское (Кунцево, ЗАО)

2 Москва ... как много в этом звуке для сердца русского слилось!...

3 «В столице в Манеже прошёл Московский урбанистический форум 2016»

3 «Президент ВТБ Андрей Костин забыл про экс-клав «Рублево-Успенское» в Новой Москве».

5 Депутат должен знать

7 Краткие новости поселений ТиНАО

"Точки распространения нашей газеты по всей Москве"

Объединенная редакция первой независимой прессы в Новой Москве презентует новую точку распространения газеты.

Теперь все жители Москвы смогут получать свежие номера наших газет в холле префектуры ТиНАО (НАО, ТАО) по адресу: город Москва, улица Аллея Витте, дом 5, рядом с метро Бульвар Адмирала Ушакова.

Полный список точек распространения наших газет Вы сможете просмотреть на сайте сетевой версии издания "Новая Москва 24" или "ТиНАО" в разделе"ГАЗЕТА» по адресу: www.NewM24.ru

(На фото: главный редактор Виталий Атаев-Трошин раздаёт свежий выпуск газеты "Новая Москва 24", фото: Иван Шваб)

"Газета "НОВАЯ МОСКВА 24" придёт в каждый дом столицы"

Дорогие наши читатели. Мы стараемся именно для Вас! Если Вы ещё не являетесь нашим постоянным читателем, тогда мы предлагаем более удобную доставку нашего свежего номера газеты по электронной почте. Именно Вы станете обладателем самой актуальной информации о новых территориях столицы, если пришлёте Вашу электронную почту нам по адресу: *NewMoscow24@gmail.com* или укажите его в смс на номер редакции: +7 (977) 28-28-7-28.

Но Вы по прежнему сможете брать печатную версию газеты "Новая Москва 24" в тех точках, где получили свежий номер сегодня.

Главный редактор Виталий Атаев-Трошин.

Рейдеры окунули жителей ДК «Конверсия» в 90-ые.

16 июля в ДК «Конверсия», входящие в состав поселения Михайлово-Ярцевское, произошло очередное собрание всех жителей и членов кооператива, целью которого стало решение важной проблемы - как им жить дальше. С 2013 года на земли ДК положила глаз группа жителей: Коньков, Иполитов, Макаров, Савольский, Волков, Дымов, Милованов, Люляев и Чайко. Подделав в 2013 году документы, с целью завладеть 20 мил. руб. кооператива они начали предоставлять жителям свои «самоделки», на основании которых председателем стал Чайко. Мошенники продолжают терроризировать народ. Бывшему председателю кооператива Лющенко В.И. по случайному совпадению сожгли гараж, очевидцы уверены, что это было сделано чтобы запугать остальных. Малосостоятельным жителям прямым текстом советуют продать земли и уехать. Основная цель злоумышленников — выгнать бедных, которые получили свои земли за тяжёлую службу родине, и сделать элитный посёлок типа «Рублёвки» и заселить его миллионерами. Но, как говорится, «не на тех напали». Жители активно борются и проявляют свое недовольство, оспаривают все решения Чайко и команды в суде, отстаивая свои земли. Внезапный сбор членов кооператива проводился стихийно, участвовали в том числе и господа Коньков, Чайко и Милованов. Перед началом в адрес особо активных граждан начали поступать угрозы и приказы «Закрыть рот», «Перестать бунтовать» и многие другие. Была вызвана полиция для разблокировки опечатанных дверей правления кооператива «Конверсия» и для проверки документов ЧОПовцев. С разрешения правоохранительных органов были сорваны печати со стендов и незаконно поставленные камеры, на портативных блоках зарядки, закреплённые на дереве длинными шурупами. Трое охранников сначала соглашались принять меры, но после отъезда полиции и указаний Конькова с Миловановым отказались действовать. Через несколько дней лжепредседатель начал требовать вернуть видеокамеры, но жители решили, что отдадут их только участковому. Жители ДК продолжают судиться с мошенниками и надеяться на победу! Редакция «Новой Москвы 24» следит за развитием событий.

Материал подготовила Рокунова Дарья.

ПОСЕЛЕНИЕ ПЕРВОМАЙСКОЕ: "БОЛЬ ЧЕЛОВЕКА, ЖИВУЩЕГО ПРИРОДОЙ"

Житель поселения Первомайское Новой Москвы Виктор Григорьевич

С 1 июля 2012 административный центр поселения Первомайское, посёлок Птичное, вошёл в расширенные границы Москвы. С этой знаменательной даты прошло уже четыре года – срок вполне достаточный, чтобы понять, как приход столицы повлиял на быт людей. Речь пойдёт не о тех, кто купил дома в элитных коттеджных посёлках, отделённых от внешнего мира высоким забором, а о тех, кто долгие годы жил и работал на этой земле.

Чтобы больше узнать о проблемах местного населения, корреспондент газеты «Новая Москва 24» поговорил с Виктором Григорьевичем, проживающим в Птичном уже 39 лет. Многие годы он жил дарами природы: рыбалкой, охотой, собирательством, работал в совхозе, теперь – сотрудник газовой службы. Главная проблема, с которой с приходом Москвы столкнулся Виктор Григорьевич и другие местные жители – повсеместный снос сараев и гаражей, построенных более 30 лет назад на совхозных землях.

«Участок 3х5 м² предоставил совхоз «Птичное», я своими руками строил гараж, в другом месте – сарай. Теперь совхоз сделали банкротом, его целенаправленно разваливают, потому что гендиректор приехал из другого региона, ему всё равно, что будет с этой землёй. Пару месяцев назад снесли наши сараи. Я писал Собянину,

>>> 4

Недвижимость Новой Москвы

CONDO.MOSCOW

Новая Москва - новый формат грузоперевозок. Без оплаты за подачу авто и время, проведённое в пробках.

8 (926) 561-22-76 Владимир.

"Тамара Шваб заработала больше всего лайков"

Жительница Новой Москвы Тамара Шваб победила в нашей номинации "Фото месяца". Любительница сбора грибов выложила в социальную сеть инстаграм фото сбора лесных деликатесов в поселении Клёновское и указала на наши хештеги #newmoscow24 и #новаямосква24. Мы заметили картинку и сделали перепост в официальный аккаунт нашего издания. Теперь Тамара ожидает подарок от первого независимого СМИ на новых территориях ;)

www.НОВАЯМОСКВА.ДЕТИ

«Семейный спорт становится популярным – это факт»

Число родителей, желающих отдать ребёнка дошкольного возраста в спортивную секцию на новой территории Москвы, растёт с каждым годом. Но тут возникает следующая проблема: возить малыша на занятия зачастую приходится через весь город, так как рядом с домом нет подходящих школ или просто не берут в силу возраста. К тому же многие тренеры до сих пор занимаются по старинке: повышают на воспитанников голос и результат ставят важнее отношений. Отчасти так и родился проект «Чемпионика»: предоставить родителям и детям 3-7 лет возможность заниматься спортом недалеко от дома и в дружественной атмосфере. А почему футболом? Да потому что эта игра подходит всем: и большим, и маленьким, и мальчикам, и девочкам. Да-да, девочкам тоже: в «Чемпионике» нет гендерного разделения и сейчас до 20% учеников - девочки.

- Мы живем в поселке «Газопровод». Партнёр СМИ «Новая Москва 24», проект «Чемпионика», располагается в оздоровительном комплексе «Газпром», поселение Сосенское.

Записаться на бесплатное пробное занятие и получить исчерпывающую информацию можно как по телефону 8 (800) 555-59-88, так и на сайте www.НОВАЯМОСКВА.ДЕТИ

"В Новой Москве откроется свой "Неополис"

Многофункциональный общественно-деловой комплекс «Неополис» на базе бизнес-парка «Румянцево» в Новой Москве откроется в III квартале 2016 года. Это будет совершенно новый бизнес-центр на юго-западе столицы, который будет отвечать всем запросам современного рынка коммерческой недвижимости. Высокий класс и большие площади помещений, расположение в экологически благоприятном районе с развитой инфраструктурой, а также широкие возможности по использованию целого ряда дополнительных площадей сливаются в единой симфонии с концептуальными архитектурными решениями и возможностью сочетать отдых и работу.

С введением объекта здесь появится возможность трудоустройства для 4-5 тыс. специалистов», — дополнил руководитель ДРНТ Владимир Жидкин.

Узнать подробнее об уникальном общественно-деловом проекте Вы сможете на сайте по адресу www.neopolis.msk.ru

Москва ... как много в этом звуке для сердца русского слилось! Как много в нем отозвалось!

А.С. Пушкин

Проходят столетия. Москва меняется, но для каждого поколения она остается родной и незабываемой. В XXI веке с присоединением новых территорий какая будет Москва? Сможем ли мы повторить слова Пушкина? Что нам обещали и что действительно происходит после принятия генерального плана и проекта застройки и планировки Новой Москвы? Только депутаты из Внуковского поселения ТиНАО проголосовали против принятия генерального плана и ПЗЗ, остальные депутаты поселений ТиНАО еще до публичных слушаний одобрили генеральный план и ППЗ. Нам обещали малоэтажное строительство, сохранение природного комплекса территорий, благоприятную среду проживания и многое другое. Многие москвичи специально покупали квартиры, строили индивидуальные дома в зеленом поясе Новой Москвы. Но приоритеты резко изменились, и на первом месте оказалось расширение аэропорта Остафьево (всё это на территории поселения Воскресенское), и строительство новых многополосных монстров — дорог к нему, затрагивающих практически все поселения ТиНАО и проходящих вблизи жилых домов и по лесному массиву. При передаче из Московской области в Москву весь лесной фонд передали как леса, без оформления статуса, и, соответственно, категория леса стала иной. Это даёт право строить «что хочу»: на бумажном плане нет категории леса. И это проблема не только Новой Москвы, это проблема всей России. В Москве защищают парк Кусково, сквер на Якиманке, Химкинский лес и многие другие лесные массивы. Постоянные экологические митинги будоражат общественность, жители г. Московский, поселения Внуковское, Воскресенское, жители Солнцево и даже Бутово провели митинги против принятия генерального плана и ППЗ, особенно против новых дорог-монстров, ухудшающих условия проживания на территории Новой Москвы. В феврале 2016 года при поддержке КПРФ был организован круглый стол в Московской городской Думе «Градостроительная политика в Новой Москве - угроза устойчивому развитию Московского региона». Но Московские власти нас не слышат. В поселении Воскресенское сейчас проживает около 7,5 тыс., а будет 70 тысяч человек при компактной застройке. Главный архитектор Москвы, Кузнецов , открыто говорит, что в Новой Москве, как и в Москве, будут элитные районы для проживания, как вы понимаете «не для всех», и, как я предполагаю, это будут федеральные земли, на которые генеральный план не распространяется, например, дома отдыха Управления Делами Президента: Архангельское, Десна, Воскресенское оформленные как рекреакционные зоны, за высоким забором с колючей проволокой и с охраной. Гуляйте, местные жители, на плане у вас много зеленых рекреакционных зон, а по факту - выйти некуда. Когда-то в поселении Воскресенское было футбольное поле - стал мясокомбинат, была большая стандартная хоккейная коробка - вырос многоэтажный дом № 12Б, а взамен получили мини-коробку, стоящую на теплотрубах.

На месте старой школы и школьного двора построили несколько жилых домов, один из них долгострой, а к школе в этом году делают вторую пристройку. Места для строительства новой школы нет или бюджетных денег? Построили новый детский сад и поликлинику, а дорогу для общественного транспорта не запланировали, земля оказалась федеральной, только платное маршрутное такси обещали пустить. Глава Воскресенской администрации Тараканов М.П., а нельзя ли попросить у федералов кусочек земли для расширения дороги и удобства в проезде на общественном транспорте пенсионеров в поликлинику и родителей с детьми в детский сад? В поселении три федеральных пруда, а береговая и прибрежная зоны не оформлены, что дало возможность совету депутатов в 2005 году выделить землю для строительства торгового комплекса на берегу федерального пруда. Жители собрали около 2,5 тыс подписей с просьбой об отмене данного строительства торгового комплекса за 8 миллионов бюджетных денег поселения на благоустроенном берегу, но получают только отписки, что все законно: прошли публичные слушания. В поселении единственный кусочек леса, часть продолжения рекреакционной земли д/о Архангельское Управление делами Президента РФ, и тот тоже не оформлен, т.к. там планируется местная дорога из Милорадова до аэропорта Остафьево для удобного и быстрого проезда. Совет депутатов дает разрешение на оформление земли в лесном массиве для церкви и дома, а остальная территория остается по-прежнему не оформленной. Примером может служить совхоз им. Ленина, где церковь и детский парк в едином архитектурном ансамбле и разделяет их маленький заборчик. Наши депутаты не считают нужным для жителей поселения иметь рекреакционную зону для прогулок. Предложенные нами велосипедные дорожки тоже отклонили, т.к. это федеральная земля. Что мы, простые местные жители, получаем от генерального плана? Уничтожение водных объектов и лесных массивов, ухудшение экологии и условий проживания. Компактная застройка приведет к увеличению кладбищ. Николо-Хованское кладбище будет расширяться на 7 га. За счёт вырубки дубовой рощи, которой 120 лет. В Пыхчеве тоже по плану кладбище, но на болоте, гробы весной будут плавать на поверхности. Жители бьют тревогу и тоже пишут. А вот Ивановское кладбище не расширяют. Наоборот, вплотную к нему ведут многоэтажную жилую застройку на свободном поле. Мы видим приоритет бизнеса, не важно какого: аэропорт, дороги, кладбище, коммерческая или деловая застройка. Генеральный план и ППЗ Новой Москвы не учитывает мнение жителей и их желание жить в комфортной среде. И, как сказала одна из активистов, выступающих на митинге против расширения кладбища в Николо-Хованском: «Что мы оставим нашим детям, мебель – дома? Нет, самое ценное это - ЗЕМЛЯ и ПРИРОДА, это надо сохранить нашим детям и внукам!»

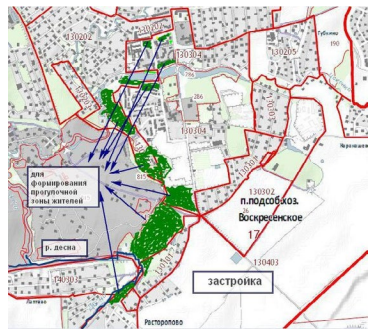

Москва является центром притяжения всего транспорта страны и людей. Вместо развития регионов и дорог к ним строятся разные ЦКАДы и ТПУ, изымается упрощённо недвижимость. Идет застройка коммерческим жильем недавних мест работы – сельхоз полей, банкротят оставшиеся предприятия, но программ по социальному жилью нет, и поля в поселении давно перешли в частные руки. Или кусочек земли сдается в аренду не в пользу жителей, поскольку жители не участвуют по 131-ФЗ в жизни поселений и бюджет ими не контролируется, самоуправление на низком уровне. Многие даже не знают, что каждую третью среду месяца в 18 часов везде в поселениях и в Москве проходят встречи с представителями префектуры и администрации. Московская власть не стала выполнять свои прежние обещания, а жители Москвы и Новой Москвы становятся заложниками ситуации и кроме выступлений и митингов у нас ничего не остается. Это не политические требования, а только экологические. Но, как написал в 1828 ссыльный поэт-декабрист Александр Иванович Одоевский, «Наш скорбный труд не пропадет, Из искры возгорится пламя, И просвещённый наш народ Сберётся под святое знамя...»

Материал от жителя поселения Воскресенское Новой Москвы Пастушевской Марины, оргсовет Общественного движения «Новая Москва».

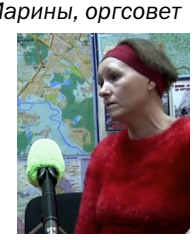

Новая Москва 24 **Газета «НОВАЯ МОСКВА 24»** = **Учредитель** Виталий Атаев-Трошин = **Главный Редактор** Виталий Атаев-Трошин = **Верстальщик - Дизайнер** Любовь Ножова = **Корректор** Нина Близнюк = **Фотографы:** Евгений Андреев, Шваб Иван = **Газета «НОВАЯ МОСКВА 24» © Информационная = Регистрационное свидетельство ПИ № ТУ 50 – 02272** от 30 сентября 2015 г. Выдано Управлением Федеральной службы по надзору в сфере связи, информационных технологий и массовых коммуникаций по Центральному федеральному округу = Адрес редакции: 108829, **г. Москва, поселение Клёновское, д. Чернецкое, СПК «Ёлочка», уч. 16 = Телефон редакции: +7(977)28–28–7-28 = E-mail редакции: NewMoscow24@gmail.com = Сайт: www.NewM24.ru** = Мнение авторов может не совпадать с позицией редакции = Редакция не несёт ответственности за материалы информационных агентств, стиль и грамотность рекламных объявлений = Все рекламируемые товары и услуги имеют необходимые сертификаты и лицензии = Редакция не несёт ответственности за содержание рекламных материалов, а также за надлежащее исполнение рекламодателями своих обязательств = Время подписания по графику: 18:00 = Время подписания номера фактически: 25.08.2016, 20:00 Газета отпечатана: ООО «Камелия Принт», 127055, г. Москва, ул. Сущевская, д. 19, стр.5, тел: 8(495)661-49-70 = Заказ ??? = Тираж 50 000 экземпляров = **ГАЗЕТА «НОВАЯ МОСКВА 24» распространяется бесплатно = Редакция ГАЗЕТЫ «НОВАЯ МОСКВА 24» открыта к сотрудничеству с общественностью по любым вопросам. По всем вопросам просим Вас обращаться в редакцию ГАЗЕТЫ «НОВАЯ МОСКВА 24».**

16+

"В столице в Манеже прошёл Московский урбанистический форум 2016"

СМИ «Новая Москва 24» участвовало в Московском урбанистическом форуме. Площадкой проведения был выбран ЦВЗ «Манеж». Программа мероприятий была обширной, в ней нашлось место и для Новой Москвы.

Московский урбанистический форум проводится ежегодно с 2011 года. Это международная конференция в области градостроительства, архитектуры, экономики и стратегического планирования городов. Форум проходит под эгидой правительства Москвы при участии мэра Москвы С. С. Собянина. Это уникальная площадка для обмена опытом, где руководители крупнейших городов России и мира имеют возможность обсудить волнующие их темы и проекты с представителями международного экспертного сообщества.

За два дня деловой программы на площадках MUF прошло 75 мероприятий, в том числе 7 пленарных заседаний, панельные дискуссии, круглые столы и мастер-классы, посвящённые наиболее актуальным вопросам развития и формирования мегаполисов. В работе пленарных заседаний приняли участие мэр Москвы Сергей Семенович Собянин, первый заместитель председателя Правительства Российской Федерации Игорь Шувалов, заместитель Председателя Правительства Российской Федерации Дмитрий Козак, министр строительства и жилищно-коммунального хозяйства Российской Федерации Михаил Мень, заместитель мэра Москвы по вопросам градостроительной политики и строительства Марат Хуснуллин, а также мэры российских и зарубежных городов, ведущие мировые архитекторы и урбанисты.

На Форум приехала 21 правительственная делегация (Нью-Йорк, Пекин, Бангкок, Лиссабон, Берлин, Сеул, Тель-Авив, Буэнос-Айрес и другие), в том числе 5 зарубежных делегаций во главе с мэрами (Северный округ Дакки, Загреб, Тирана, Баня-Лука, Бельцы), 7 делегаций из регионов России (Татарстан, Башкортостан, Ростовская область, Ярославская область и прочие) и 3 делегации с мэрами (Сочи, Красноярск, Хабаровск).

Главный редактор СМИ Виталий Атаев-Трошин успел поговорить со многими людьми, представителями власти, девелоперами, жителями и иностранными делегациями.

В 2016 г. вектор форума был нацелен на развитие и внедрение технологичных (умных) решений для организации управления процессами жизнедеятельности города. Особый акцент делался на IT-технологии в коммерции и системе безопасности. В связи с тем, что в мегаполисах проживает сейчас самая активная и трудоспособная часть населения, методы и быстрота внедрения IT-сервисов оправдывают своё существование. Правительству города Москвы стоит взять на заметку и реализовать хотя бы в ТиНАО принципы управления (smart city) из западных стран (Швеция, Бельгия, Великобритания) и стран азиатско-тихоокеанского региона (Китай, Малайзия, Южная Корея). А именно: превращение администраций (префектур) из политическо-властной структуры в административно-сервисные центры оказания услуг путём внедрения технологичных решений и сокращения не только управленческого аппарата, но и срока выдачи/рассмотрения обращений/заявок, в вышеназванных странах это занимает не более 24-х часов.

Благодаря развитым ГИС-системам мэриям Пекина, Лондона, Куала-Лумпура удаётся контролировать и отслеживать в режиме реального времени, что происходит на территории: движение городского транспорта, мониторинг экологической обстановки, безопасность. Мэрия Москвы подтвердила заинтересованность в обмене опытом и реализации таких ГИС в столице.

Казалось бы, все инновации в организации управления городом положительны, но может ли иметь значение власть без доверия населения? В июне ГД РФ приняла антитеррористический пакет Озерова и Яровой, который обязывает операторов сотовой связи и интернет-провайдеров вести записи всех клиентов-абонентов и по запросу

уполномоченного государственного органа давать доступ к таким данным третьим лицам. Что это? Признаки тотального контроля? Совет при Президенте Российской Федерации по развитию гражданского общества и правам человека призывает Президента отклонить их ввиду неконституционности, противоречивости и правовой неопределенности ряда содержащихся в них правовых норм. Совет убежден, что дело борьбы с терроризмом требует серьёзно проработанных мер, к числу которых «антитеррористический пакет» при всем желании отнести нельзя. В этой связи Совет рекомендует возвратить оба закона в Государственную Думу с поручением тщательно проработать каждую содержащуюся в них норму с широким участием экспертов и общественности.

Обращение подписали: С.Г. Айвазова, Л.М. Алексеева, Л.С. Амбиндер, А.В. Бабушкин, Р.И. Батыршин, Е.А. Бобров, А.С. Брод, А.М. Верховский, С.И. Воробьев, Е.П. Глинка, Д.Б. Дондурей, Н.Л. Евдокимова, И.И. Засурский, И.А. Каляпин, И.В. Киркора, Б.Е. Кравченко, С.В. Кривенко, С.А. Кучер, Е.В. Масюк, А.Ф. Мукомолов, Л.В. Никитинский, Л.Г. Парфенов, И.Н. Пастухов, С.А. Пашин, Э.М. Полякова, В.В. Ряховский, А.К. Соболева, И.М. Хакамада, И.Г. Шаблинский, Л.В. Шибанова, И.Ю. Юргенс

Так или иначе, на практике сложно представить реализацию ФЗ на всей территории страны. Однако жители мегаполиса – Москвы, уже чувствуют себя некомфортно, население недоумевает, отчего нужно вести слежение за каждым жителем? Конечно, терроризм остается угрозой современному обществу. Кто эти члены ИГИЛ и боевики? Кто дал им право отнимать жизни людей?

Дело руководителей города - прежде всего заниматься стабильным развитием территории, благоустраивать её не агрессивно, не «наскоком по программе «моя улица», а устойчиво.

IT-технологии меняют современный мир до неузнаваемости.

Мы – жители мегаполиса, живем в век информации. Главное теперь в бесконечном её потоке уметь фильтровать и отсеивать ненужное, не стоит всё пропускать через себя.

Наше СМИ постоянно публикует новости с территории Новой Москвы. Как бы все не критиковали издание «Новая Москва 24», СМИ ещё кроха. Мы стараемся развиваться «в ногу со временем» и используем различные каналы распространения новостей, в том числе популярные социальные сети: Вконтакте, Фэйсбук, Одноклассники. Привлекаем к сотрудничеству единомышленников и спонсоров. Давайте делать все самые свежие новости вместе!

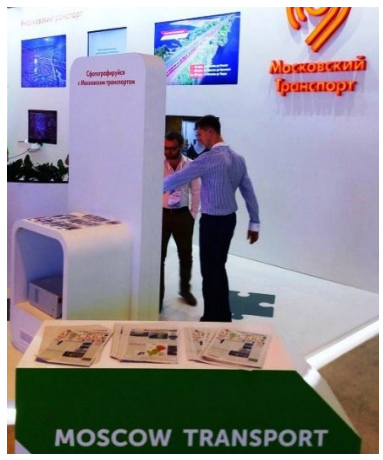

От себя хочется сказать, что коренные жители Москвы будут постоянно ущемлены. В Москву ведут 17 автодорог и 11 железнодорожных направлений, здесь всегда будет транзит между аэропортами, вокзалами и автостанциями, сброд из низших социальных слоев будет просить милостыню, а по центру шагать туристы. Здесь главное понять, кто Вы, жители Москвы? Оптимисты, у которых стакан уже на половину полон, или пессимисты, у которых стакан наполовину пуст, грязный и воняет?

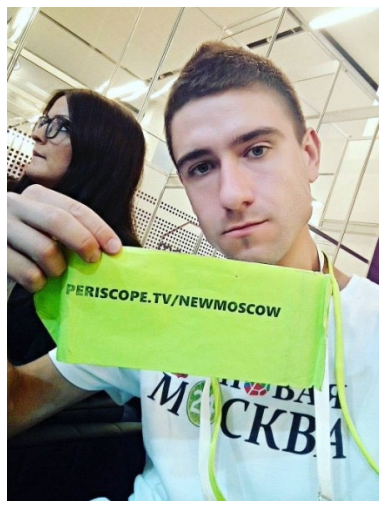

Давайте быть оптимистами, любить, сохранять и развивать любимый город, столицу России – Москву! Благодаря вашей активности, потенциалу, политика и экономика страны должны «подняться с колен». И только вместе мы сможем добиться еще большей открытости государственной власти, противостоять любым глупым законам, строить современное государство и свободное демократическое общество.

Статью подготовил Виталий Казанков.

"Дачный сезон в Новой Москве заканчивается и наступает новый"!

В черте города Москвы более 500 СНТ и ещё больше придомовых территории, где горожане сажали массу плодовых растений и собирают удачный урожай. Теперь на пороге уже осень.

Нужно всем понимать и вспомнить, что этим летом в Москве совершено множество краж, и именно на новой территории столицы.

Будьте бдительнее и более внимательнее относитесь к тому, что можете оставить свою фазенду на продолжительное время.

Понятно, что сам коттедж и его содержимое стоит очень приличных денег. Кроме того, значительная удалённость таких коттеджей от соседей и от полиции повышает опасность несанкционированного доступа в него различного рода злоумышленников. В связи с этим возрастает актуальность обеспечения коттеджей необходимыми в такой ситуации средствами безопасности, как системой видеонаблюдения, так и пожарной.

Установить комплект видеонаблюдения для коттеджа - значит обеспечить удалённый и автономный контроль над ситуацией как внутри дома, так и на всём участке. Обычно всё оборудование устанавливается максимально скрыто.

Но для этого необходимо подбирать компанию, которая известна на рынке подобных услуг не первый день!

Статью подготовил Виталий Атаев-Трошин

"Президент ВТБ Андрей Костин забыл про эксклав "Рублево-Успенское" в Новой Москве".

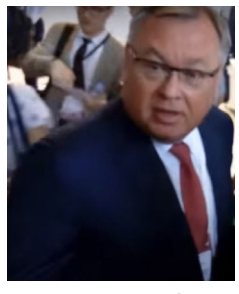

Совсем недавно на Манежной площади проходил "Московский урбанистический форум 2016".

В ходе масштабного мероприятия я встретился с президентом банка ВТБ, которому принадлежит огромная часть эксклава (территория) в Западном Административном округе столицы в районе Кунцево. Кусок новых территорий, по моему мнению, именно географически напоминает "Китайского дракона" и создаёт массу вопросов для местных жителей. Ответ на единственный мой вопрос к Андрею Костину поставил меня в тупик. "Скажите, знаете ли Вы, что Вашему банку принадлежит эксклав Рублёво-Успенское на западе Москвы?" Дмитрий Костин: "Не знаю, у меня большой банк». На этом наш разговор прекратился. Президент крупнейшего банка порекомендовал вдобавок обратиться в его пресс-центр, что мы и сделали. До настоящего момента ответа не последовало. Странно, что такая огромная территория не знакома президенту большого банка.

Если верить истории, то именно Андрей Костин в далёком 2010 предложил Дмитрию Медведеву (отцу-основателю Новой Москвы) внести собственность банка ВТБ на территории Московской области Одинцовского района в состав столицы. Мы же продолжим следить за развитием данного эксклава, или, как еще: его называют, Нового Зеленограда Москвы.

Статью подготовил Виталий Атаев-Трошин

"В Новой Москве в здании Межмуниципального отдела МВД России заложили капсулу потомкам".

Состоялась торжественная церемония закладки капсулы с посланием потомкам в фундаментальную плиту на месте строительства нового здания Межмуниципального отдела МВД России «Московский» УВД по ТиНАО. Строение планируется открыть в 2017 году.

«Искренне верим, что за годы, разделяющие нас, наша страна динамично развивалась, а вместе с ней совершенствовалась и вся правоохранительная система. Твердо убеждены в том, что идеалы, лежащие в основе честного служения Родине, остались прежними – вера в торжество добра и справедливости», — говорится в письме, адресованном будущим поколениям.

В церемонии закладки капсулы приняли участие заместитель начальника ГУ МВД России по г. Москве — начальник тыла генерал-майор внутренней службы Александр Петриков, Префект ТиНАО Дмитрий Набокин, представители правительства Москвы, руководство УВД по ТиНАО

"Краткий анализ новостроек и перспективы от покупки квартиры в Новой Москве"

www.NewMoscowPROPERTY.ru
www.NewMoscowREALTY.ru
www.NewMoscowRENT.ru
www.Condo.Moscow

Со времени объявления новых территорий официально вошедшими в состав Москвы застройщики поняли, что их успешность зависит не от правильной стратегии и умения строить дома, а от умения найти конкретный финансовый подход к конкретному чиновнику и от умения раздобыть информацию.

И всё же даже в период неопределённости можно уверенно сказать, где можно с выгодой купить квартиру в Новой Москве. Максимальным спросом будут пользоваться жилые комплексы рядом со станциями метро (реальными или планируемыми), с развитой социальной инфраструктурой, привлекательной экологией или вблизи крупных транспортных узлов.

Первичный замысел – разгрузить центр Москвы от чиновничьих орд – оказался полностью провален: в поселке Коммунарка, где первоначально планировался парламентский центр общей площадью 3.5 квадратных километра, ничего построено не будет — бюрократы не хотят покидать насиженную тёплую Москву.

В Румянцево, Коммунарки, Солнцево, Новокурьяново, Новопеределкино и Сколково, учитывая утверждённые планы развития метро, квартиры обретут наибольшую инвестиционную привлекательность: там появятся новые станции. Чиновники и бизнесмены, вне сомнений, будут покупать жилье именно в этих районах Новой Москвы. Недвижимость в Сколково (Новая Москва) целенаправленно выкупят для постоянно работающих в инграде специалистов и их семей.

Но все это касается территорий Новой Москвы, приближённых к МКАД, однако ТиНАО не только южно-западная часть города! Это широкая территория до Калужской области. С шикарными лесами, отличной экологией и всё же имеющейся на сегодня инфраструктурой.

Нужно также понимать, что Новая Москва не просто какой-то новый маленький город. Это новая часть столицы всей России. Новая часть больше старой территории города. Даже в кризисное время главная территория развивается и будет развиваться быстрыми темпами. Так же если Вы обратите внимание, что существуют определенные нормы строительства дорог, пешеходных переходов и т.д., они куда более благоприятные, чем в соседнем регионе Московской области!

Многие иностранные инвесторы рассматривают Новую Москву как потенциальную территорию для своего развития в России и буду вкладывать денежные средства, даже если кризис будет продолжаться.

Перспективы есть и они очевидны, только каждый должен выбрать и определиться, что он желает получить от этой покупки и уже потом подбирать проекты!

Статью подготовила Дарья Шевцова.

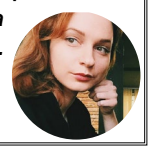

"Как к СНТ подключить электричество и провести дороги бесплатно в Новой Москве"

Сегодня редакция "Новой Москвы 24" хочет поговорить о том, как можно начать строительство инженерной и транспортной инфраструктуры для садоводческих некоммерческих товариществ (СНТ), расположенных в Москве, за счёт бюджета города. Отвечает Департамент развития новых территорий города Москвы.

Данная статья также служит ответом на многие вопросы сегодняшних садоводов и дачников.

В соответствии с постановлением Правительства Москвы от 2012 года №:327-ПП, вышеуказанный департамент является функциональным органом территории города Москвы, осуществляющим, в том числе, функции по развитию коллективного садоводства жителей города Москвы и обеспечению садоводческих некоммерческих товариществ инженерной и транспортной инфраструктуры.

Но все действия по развитию инфраструктуры департамент осуществляет в рамках адресной политики. Получается, что организация сможет помочь, если будут на что-то выделены деньги.

Совместно с префектурой ТиНАО города Москвы проведена инвентаризация объектов инженерной и транспортной инфраструктуры в районах массового размещения садоводческих и дачных участков. Ещё в 2013 году было принято решение, кому помогать будущие три года. Составлен чёткий план с 2014 по 2016 год.

Многие СНТ (СПК) не вошли в этот план развития. Вы спросите почему? Да потому, что сами жители не подготовили необходимые документы для включения в план развития новых территорий города.

Для рассмотрения вопроса о возможности включения объектов инженерной и транспортной инфраструктуры Вашего СНТ, Департамент развития новых территорий города Москвы диктует четкие правила, которые весьма выполнимы!

Необходимо заранее предоставить председателю правления одновременно с сопроводительным письмом в адрес казённого учреждения Москвы «Развитие Московского региона», расположенного по адресу: г. Москва, Малый Спасоглищевский переулок, дом 3, строение 1, следующие документы:

*постановление полномочного органа власти о выделении земельного участка для организации СНТ с ситуационным планом в нужном масштабе;

*утверждённый проект планировки и застройки (ППЗ) садоводческого товарищества;

*межевой план земель общего пользования;

*касторовый паспорт на земли общего пользования;

*свидетельство о государственной регистрации права собственности на земли общего пользования (если подобное имеется);

*свидетельство о государственной регистрации юридического лица;

*выписку из ЕГРЮЛ;

*выписку из протокола общего собрания СНТ об избрании председателя;

*протокол общего собрания СНТ с решением об обеспечении инженерной и транспортной инфраструктуры;

*справку об освоении земельного участка;

*сведения о постоянно проживающих (временно);

*сведения о льготных категорий граждан.

Для строительства сетей газоснабжения дополнительно необходимы:

*технические условия на присоединение (ТУ).

При этом департамент подчёркивает, что до прохождения самой государственной экспертизы проектной документации, выполненной за счёт средств бюджета города Москвы, в соответствии с п.2. статьи 4 Федерального закона от 15.04.1998 №:66-ФЗ «О садоводческих, огороднических и дачных некоммерческих объединениях граждан», за счёт средств товарищества на территории СНТ необходимо:

*выполнить геодезические изыскания;

*определить домовладения для подключения в первую очередь (3-4 дома), определённые домовладения должны иметь согласованный проект внутренней прокладки газопровода в доме, установленное газовое оборудование и помещение под топочную, подготовленную согласно СНиП:

*разработать и согласовать проектную документацию внутренних газораспределительных сетей;

*получить положительное заключение экспертизы по разработанной проектной документации;

*выполнить строительно-монтажные работы по устройству внутренних газораспределительных сетей;

*восстановить благоустройство территорий.

Также Департамент сообщает, что все Ваши вопросы относительно строительства, ремонта и реконструкции линий внешнего электроснабжения необходимо переадресовывать в Департамент топливно-энергетического хозяйства.

Особо чётко необходимо понимать, что все объекты транспортной и инженерной инфраструктуры внутри самого СНТ осуществляются за счёт целевых взносов членов товарищества, в соответствии с уставом товарищества.

Правительство города Москвы готово помочь Вам, но для этого необходимо предоставить необходимые документы. Кто знает, может, участники Вашего СНТ не желают пользоваться благами цивилизации. Для включение в плановое присоединение к какой-либо инфраструктуре необходимо всего лишь предоставить некоторые документы.

(На фото: руководитель Департамента развития новых территорий Москвы Владимир Жидкин, наш микрофон салатовый)

НАЧАЛО стр 1.>>>

от Исаева Ильи Викторовича (заместитель префекта Троицкого и Новомосковского административных округов Москвы) пришёл ответ, что всё законно, работы проводились ГБУ «Автомобильные дороги», при этом не указано ни одной фамилии человека, ответственного за снос, не на кого подать в суд. Рано или поздно гаражи постигнет та же участь, потому что на них не выдают никаких документов, их невозможно оформить в собственность. Нас всюду футболят, говорят идите туда, не знаю куда: мы пошли в местное БТИ, нас послали в Наро-Фоминск, там, по-моему, тоже отказали. А у меня в гараже и машина, и удочки, и другие хозяйственные принадлежности, куда всё это девать? А если парковку сделают платной, как в остальной Москве, куда я днём буду ставить машину?», - сокрушается Виктор Григорьевич.

Но не только проблемы собственности волнуют местных жителей. Они остро переживают и развал главного предприятия посёлка ФГУП «Племенной птицеводческий завод Птичное», заложенного ещё в 1928 г. как совхоз «Птичное», и строительство коттеджей на берегах прудов, где они привыкли рыбачить, и затруднение доступа к пожарным прудам, и закрытие подходов к любимым лесам, богатым грибами и ягодами.

«Птицефабрика уже около года не работает, хотя раньше на её территории функционировал инкубатор, рассчитанный на 1 млн. выводка в сутки, а ведь это продовольственная безопасность страны. А пожарные пруды, огороженные заборами? Вот, например, в деревне Губцево свободным для доступа пожарных машин оставили участок берега шириной не более метра с крутым спуском, заваленным строительным мусором. К пруду в Ново-Спасском тоже нельзя было подойти. После пожара в деревне Ширяево, когда пожарные не смогли подъехать к пруду, и многочисленных жалоб местных жителей проход на какое-то время открыли, потом закрыли опять. Пока человек добьётся разрешения бросить шланги, это будет уже никому не нужно, всё сгорит. Да и очистные разросшегося Ново-Спасского давно не справляются с таким количеством домов, плохо очищенная канализация сливается в каскад прудов.

Около деревни Клоково, на берегу реки Десны, владельцы огромного особняка устроили свалку, возвели туалет для рабочих. У них миллионы, им наплевать на окружающих. От Хатминок до Жуковки в лес не попасть, огромную территорию огородили владельцы коттеджного посёлка «Певчее», строящегося на пахотных землях совхоза. (На момент заключения компанией «Абсолют недвижимость» договора купли-продажи этот земельный участок проходил по документам как «земли населённых пунктов».) Сначала сделали проход для жителей, потом якобы в связи с воровством все калитки заварили. Теперь, чтобы сходить за грибами или порыбачить в пруду, каждый в отдельности должен обращаться в администрацию посёлка, кланяться, добиваться, чтобы его внесли в списки и пропустили через центральную проходную. А прежде я с ребятами возил туда рыбу, запускал карасей, охотился в лесу. Строители залили все барсучьи норы, им не жалко ничего живого».

Корреспондент газеты «Новая Москва 24» приехал в деревню Клоково, чтобы лично убедиться в существовании свалки на берегу Десны и обнаружил более масштабную экологическую проблему. Поле, спускающееся от деревни к реке, превратилось в вонючее болото, где можно увязнуть по колено. Внизу косогора канализационные стоки собираются в ручей, бойко стекающий в Десну. Красивая некогда река стала сточной канавой. Налицо факт нарушения статьи 65 п.15.7 ВК РФ, но никому до этого нет дела.

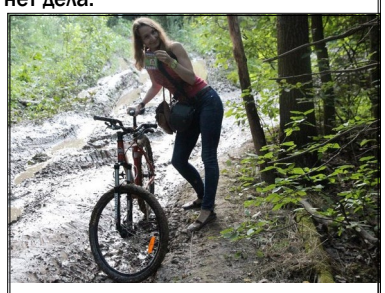

Материал подготовила Наталья Бритвина.

"В спортивном парке «Красная Пахра» был организован вкусный фестиваль при поддержке префектуры ТиНАО"

В приготовлении блюд на гриле принимали участие команды глав администрации поселений Новой Москвы, а также команда сотрудников префектуры, которую возглавил префект Дмитрий Набокин.

— Новая Москва у всех ассоциируется с дачами, отдыхом на природе. Поэтому мы и решили провести фестиваль «Московский гриль» и пригласить всей москвичей к нам, — отметил префект ТиНАО Дмитрий Набокин. Самих участников судили приглашённые журналисты. Коллектив газеты "Новая Москва 24" оценил по достоинству всех участников фестиваля, однако победила как всегда дружба!

Текст: Виталий Атаев-Трошин, фото: Евгений Андреев (www.eandreev.com)

Дмитрий Саблин: Депутат должен знать всех в своем округе

В сентябре жители Новой Москвы пойдут на выборы депутатов Государственной Думы. **Для кандидатов этот округ один из самых сложных. Ведь еще недавно часть его жителей относилась к Московской области. Поэтому впервые в этом году население объединенных территорий пойдет голосовать уже за единого кандидата. Что предлагают кандидаты своему избирателю и как они видят развитие новых территорий, мы решили выяснить у члена Комитета по обороне и безопасности Совета Федерации РФ Дмитрия Саблина.**

Почему Вы пошли именно от 202 округа, а не от другого региона? Это Новая Москва, Солнцево и другие районы западной Москвы. Почему именно эти территории?

- Территория Новой Москвы мне не чужая. Я работал здесь на протяжении 12 лет, когда она была ещё частью Московской области. На сегодняшний день я переехал жить в Москву. Западный избирательный округ начинается от границ моей квартиры.

Признаюсь, что изначально округ я выбирал интуитивно, но интуиция меня не подвела. После того как я объехал все территории ТиНАО, я увидел, что здесь живут удивительные люди. НАО и ТАО вроде как Москва, но люди здесь другие, открытые, более доверчивые и, конечно же, простые. Если вдруг что-то не так, то сразу сообщают о проблеме. Считаю, что с округом мне повезло! Сейчас я его не променял бы ни на один другой.

Как Вы собираетесь решать накопившиеся вопросы? Например, с дорогами, с транспортом, с электричеством?

- Депутат Государственной Думы – это федеральный человек, к нему прислушиваются. Порой людей снизу не слышат: их голос просто не доходит. В этом и есть отличие и преимущество позиции депутата: она дает возможность влиять на ситуацию.

Как показывает практика, очень важно увидеть всё своими глазами. Помню, в армии говорили так: «Не вижу – не стреляю». Поэтому депутату Государственной Думы очень важно говорить о том, что он увидел. Если он увидел ситуацию своими глазами, тогда он знает все обстоятельства и проблемы, и на всех уровнях их озвучивает.

Если говорить о методах решения данных вопросов, они бывают стандартные и нестандартные. Депутат Государственной Думы может поднять наиболее важные вопросы в ходе выступлений в зале пленарных заседаний, озвучить обращения граждан. Если говорить о нестандартных способах решения, то для начала необходимо обладать авторитетом, который зависит от многих факторов. В первую очередь, если мы говорим о выборах, то всё зависит от того, сколько за тебя проголосовало людей. Если ты выиграл выборы благодаря тому, что тебе доверились и тебя выбрали люди, то к тебе прислушиваются по-другому и ты уже более качественно решаешь проблемы.

Если использовать какие-то рычаги воздействия, чтобы решать дела на местах, это возможно?

- К депутату всегда прислушиваются. Даже сегодня наблюдаю, что, используя статус сенатора, не стесняясь этого, удается быстрее решать проблемы.

Скажите, Вы знаете кого-то из администраций или, например, глав Поселений?

- Разумеется. Депутат Государственной Думы должен знать вообще всех в своем округе. Может быть, я сегодня не знаком со всеми муниципальными депутатами, но я это обязательно исправлю.

Насколько важно для Вас изучить территорию Новой Москвы? Наш личный опыт показывает, что не все депутаты знают ту территорию, за которую отвечают.

- Конечно, они должны знать всю территорию, а главное – понимать все проблемы, которые возникают ежедневно. По мере своих возможностей они должны принимать участие в их решении. Например, пожар где-то случился или где-то отключили электричество. Депутат должен быть в курсе, чтобы вовремя среагировать, исправить ситуацию и сразу же донести проблемы до всех уровней власти.

Скажите, на Ваш взгляд, какие перспективы имеет Новая Москва?

- Одно из важнейших направлений работы в ТиНАО – это поддержка наукограда. Я имею в виду Троицк, являющийся первым и одним из основных центров науки нашей страны. Сегодня уровень развития новых технологий и научного прогресса становится важнее, чем сильная армия, потому что мир идет вперёд быстрыми темпами и тот, кто обладает новыми технологиями, в действительности имеет право на будущее.

Разумеется, есть тактические задачи, такие как поддержка медицины, транспортной системы, электрификация, газификация и другие задачи, которые предстоит решить в Новой Москве. Но, если мы упустим стратегические задачи, повторюсь, что это в первую очередь наука и технологии, то мы лишим себя права на будущее.

Ну а как же «Сколково», которое тоже относится к Можайскому району Новой Москвы, но расположено в Западном административном округе столицы?

- У меня своё, особое, отношение к «Сколково». Я посетил ещё не все институты в столице, но могу сказать точно, что здесь, в Новой Москве, мы уже имеем потрясающую научную базу, в частности в Троицке. Сегодня мы создаём то, что многим остаётся недоступным. Общаясь с нашими учеными, я узнал об основных проблемных вопросах, в первую очередь – это сложности привлечения молодых кадров. Если мы не решим данную проблему в ближайшие 5–7 лет, то лишим своих внуков и правнуков будущего. Будем работать.

"Редакция получила ответ от Мосгортранса по вопросу транспортного сообщения".

Многие населённые пункты Новой Москвы сегодня отрезаны от транспортного сообщения самой столицы. Жители вынуждены выезжать в область, чтобы снова приехать в Новую Москву. Некоторые районы вообще отрезаны от автобусов или электричек. Вот что нам ответили на один подобный вопрос.

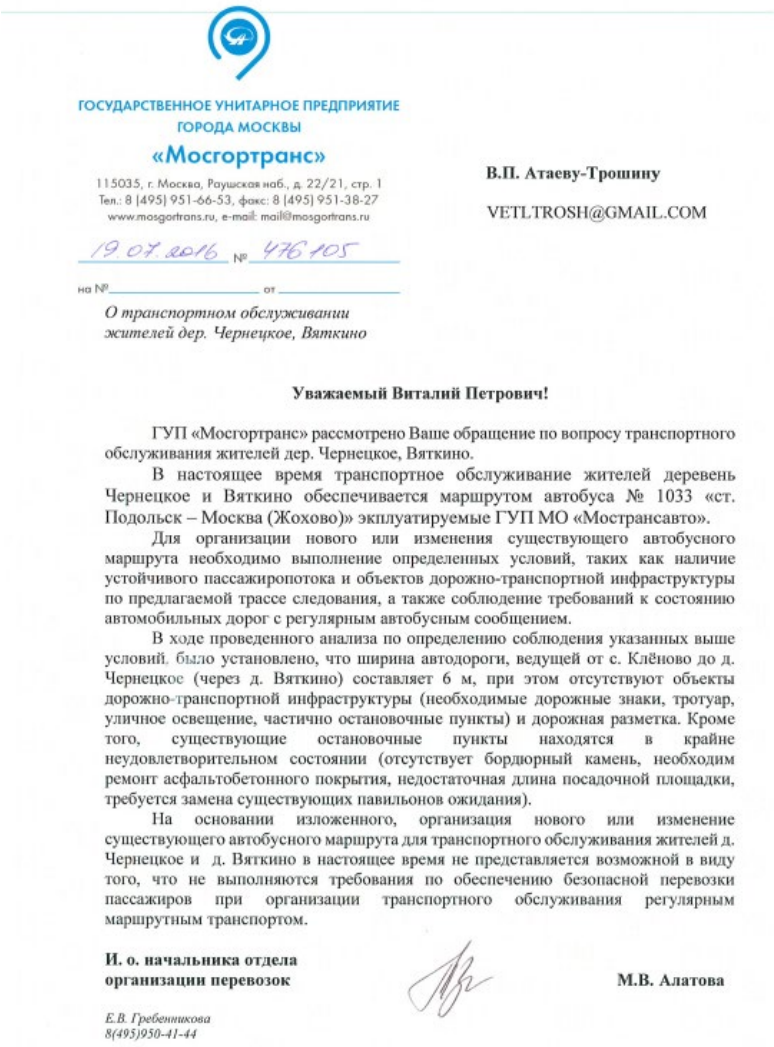

ГОСУДАРСТВЕННОЕ УНИТАРНОЕ ПРЕДПРИЯТИЕ ГОРОДА МОСКВЫ
«Мосгортранс»
115035, г. Москва, Раушская наб., д. 22/21, стр. 1
Тел.: 8 (495) 951-66-53, факс: 8 (495) 951-38-27
www.mosgortrans.ru, e-mail: mail@mosgortrans.ru

19.07.2016 № 476-105
на № _____ от _____

О транспортном обслуживании жителей дер. Чернецкое, Вяткино

В.П. Атаеву-Трошину
VETLTROSH@GMAIL.COM

Уважаемый Виталий Петрович!

ГУП «Мосгортранс» рассмотрено Ваше обращение по вопросу транспортного обслуживания жителей дер. Чернецкое, Вяткино.

В настоящее время транспортное обслуживание жителей деревень Чернецкое и Вяткино обеспечивается маршрутом автобуса № 1033 «ст. Подольск – Москва (Жохово)» эксплуатируемые ГУП МО «Мострансавто».

Для организации нового или изменения существующего автобусного маршрута необходимо выполнение определенных условий, таких как наличие устойчивого пассажиропотока и объектов дорожно-транспортной инфраструктуры по предлагаемой трассе следования, а также соблюдение требований к состоянию автомобильных дорог с регулярным автобусным сообщением.

В ходе проведенного анализа по определению соблюдения указанных выше условий, было установлено, что ширина автодороги, ведущей от с. Клёново до д. Чернецкое (через д. Вяткино) составляет 6 м, при этом отсутствуют объекты дорожно-транспортной инфраструктуры (необходимые дорожные знаки, тротуар, уличное освещение, частично остановочные пункты) и дорожная разметка. Кроме того, существующие остановочные пункты находятся в крайне неудовлетворительном состоянии (отсутствует бордюрный камень, необходим ремонт асфальтобетонного покрытия, недостаточная длина посадочной площадки, требуется замена существующих павильонов ожидания).

На основании изложенного, организация нового или изменение существующего автобусного маршрута для транспортного обслуживания жителей д. Чернецкое и д. Вяткино в настоящее время не представляется возможной в виду того, что не выполняются требования по обеспечению безопасной перевозки пассажиров при организации транспортного обслуживания регулярным маршрутным транспортом.

И. о. начальника отдела организации перевозок **М.В. Алатова**

Е.В. Гребенникова
8(495)950-41-44

Свою акцию по решению транспортных проблем провожу уже давно. Уже сбился со счёта, сколько раз я звонил на горячую линию транспортной компании "Мострансавто" по телефону 8 800 700 31 13 и оставлял жалобы. Всё практически бесполезно. Ответы по типу, что они исправят ситуацию меня не устраивают. По факту: жители опаздывают из-за задержек, не успевают пересаживаться на другой транспорт из-за невыезда транспорта на маршрут, нарушаются нормы безопасности и т.д. Бесконечные проблемы сопровождаются бредовыми отписками и пустыми разговорами. Один июльский случай вывел меня из себя. Я решил выехать на раннем автобусе компании Мострансавто из Кленовского поселения в Подольск на 06:20. И что Вы думаете? Автобус просто отменили, второй тоже не пошёл. Когда я наконец добрался до конечного пункта в 12:00, отправился в диспетчерскую и возмутился "буферным" отношением к транспортному сообщению между Московской областью и Новой Москвой. После скандала уволили диспетчера и кондуктора. Это хорошо? Если хотите моё мнение, то это ужасно, что они потеряли работу. Но я призывал к обратному, к тому, чтобы соблюдались элементарные правила курсирования транспорта. Второй интересный случай, помимо бестолковой жалобной переписки, произошёл уже в подмосковном Домодедово, откуда я собрался проехаться в Новую Москву. Отправившись на автобусную остановку одной из центральных улиц, я был полностью уверен в том, что смогу вовремя уехать и пересесть на следующий транспорт по расписанию. Что произошло? Автобус просто не поехал! Следующий пошёл через час с опозданием от расписания, и я решил пойти на крайние меры. Позвонил сразу руководству "пуленепробиваемой" (образно говоря) транспортной компании и сообщил о том, что буду блокировать любой транспорт "Мострансавто" до тех пор, пока кто-то из руководства не приедет на данную остановку и не разъяснит мне реальные причины отсутствия транспорта. Через 20 минут после начала этой акции мои усилия заставили местного чиновника встать с кресла и примчаться в пункт моей дислокации. Начальник разъяснил, что сейчас множество проблем, которые связаны с теми или иными причинами. Я же ответил, что меня это особо не интересует и попросил впредь такого не повторять. Полное видео данной акции доступно на нашем сайте: NewM24.ru. Надеюсь, компания "Мострансавто" быстро исправится и будет должным образом обслуживать жителей Москвы и Подмосковья. В случае повторения подобных недоразумений, когда транспортная компания "филонит", обещаю собирать огромные акции протеста и самостоятельно блокировать передвижение транспорта! Прошу жителей Москвы и области быть бдительнее и незамедлительно оставлять жалобы на компанию по телефону горячей линии: 8(800)700-31-13. Так же Вы можете передавать претензии лично мне по телефону: +7(977)28-28-7-28 (Телефон редакции нашей газеты).

Статью подготовил главный редактор СМИ "Новая Москва 24", "ТиНАО" и Президент Фонда (НКО) "Груша"

Виталий Атаев-Трошин.

"Житель Новой Москвы Дима Билан не хочет вспоминать прошлогодний случай"

В августе 2015 года известного жителя Новой Москвы Диму Билана ограбили неизвестные. Преступники вынесли из коттеджа Билана расположенного на территории деревни Рассказовка в Новой Москве дорогие вещи. Злоумышленники буквально сняли входную дверь с петель, а после кражи скрылись в лесу. - В час ночи я вернулся из Старой Москвы, где культурно отдыхал, прогуливался по городу, - рассказал сам Билан в интервью порталу Super.ru. - Приехал домой и испытал шок. В загородном доме была выломана дверь, её просто сорвали с петель. Я также заметил около дома следы, уходящие в лес. Вытащили

из дома очень много разного, самого дорогого сердцу.

По завершении сезона в нашей редакции появилась страшная статистика ограблений жилых домов этим летом, и мы решили обратиться к коллективу Дмитрия Билана за советами о предосторожности. Однако представитель PR-службы известного певца Ирина Илюхина утверждает, что Дмитрий больше не желает вспоминать о том неприятном случае.

Текст: Виталий Атаев-Трошин

"Все новые дороги в ТиНАО будут строиться с велодорожками и тротуарами".

Об этом в интервью Агентству городских новостей «Москва» сообщил глава столичного департамента развития новых территорий Владимир Жидкин.

«Все дороги, которые мы будем строить на территории Новой Москвы, в обязательном порядке будут оснащены тротуарами и велодорожками», — подчеркнул он.

По словам главы департамента, по такому принципу построена дорога протяженностью 5 км от Коммунарки Сосенского поселения до района Бутово, с такими же условиями строится дорога длиной 14 км от Троицка до поселения Кокошкино.

В мае 2016 года заместитель мэра, руководитель департамента транспорта и развития дорожно-транспортной инфраструктуры Максим Ликсутов сообщил, что до конца года планируется вводить новые велодорожки в Москве, они появятся только в 2017 году

Бригада строителей
из Новой Москвы выполнит работы **"под ключ"** или часть постройки дома, бани и т.д., любой сложности.
Тел: 8 (916) 963-60-04 Андрей.

"#ЛЕСНАШ И ТРАССЫ В БОК."

Все чаще звонят жители и спрашивают, что происходит с трассой Внуково – Остафьево – Щербинка. Сначала мы думали, дело в дезинформации: всё чаще появляются сообщения, что трассу отменили, перенесли или что она не будет строиться из-за недостаточного финансирования. Сейчас становится ясным: люди просто не могут поверить в то, что при всей нашей борьбе абсурдная трасса, ставящая под вопрос всю дальнейшую экологию города, будет строиться несмотря ни на что. И единственный ответ на все наши многочисленные обращения звучит так: «потому что генплан».

Итак, напомним, В-О-Щ – это трасса первой категории (6-8 полос) плюс электричка. Трасса проходит по территории Валуевского лесопарка, планируемой к образованию особо охраняемой природной территории (ООПТ). Трасса проходит в 150 метрах (до полотна, без учета рекреационной зоны) от жилой застройки, в непосредственной близости от трёх детских садов и дублирует, как минимум три планируемые трассы: Солнцево – Бутово – Видное, Московский – Сосенки – Ямонтово, Середнево – Марьино – Десна. Помимо того что уничтожается огромная площадь лесного массива, весь предполагаемый трафик будет проходить через густонаселенный город Московский, который и так не может разъехаться в часы пик.

Возникает вопрос: кто это придумал и зачем? Изначально нам предлагали разные версиии: и необходимость для жителей, и необходимость стратегической трассой для авиации, но чаще говорили, что нет такой трассы, и мы её сами придумали, хотя она была презентована на публичных слушаниях и представлена на официальных порталах Правительства Москвы. В итоге всё свелось к простому «у нас есть генплан» и «потому что надо». «Как же будут разъезжаться люди, которые заселятся на территорию Новой Мо-

сквы», - говорят нам представители Москомархитектуры. Не знаете, как разъедутся – значит, не заселяйте. Мы уже достаточно хорошо ознакомились с генпланом, уничтожающим все леса ТиНАО, мы уже видели рабочие места в виде складов и торговых центров, слышали от официальных представителей, что не нужны геологические карты и экологические исследования и что, если нам не нравится, мы можем просто уехать. Забавно, особенно для людей, которые влезли в ипотеку, чтобы купить себе квартиры в экологически чистом районе, для людей, которые ради этого тратят по 4 часа в день, добираясь до работы по жутким пробкам. И вместо того чтобы решить вопрос сообщения ТиНАО с городом, нам строят трассы в бок, сеть магистралей через каждый километр.

Кто этим занимается? Никто. Нет у нас таких специалистов. К вопросу о «Большом Париже». Проект БП разрабатывали лучшие из лучших мировых архитекторов. Кто это делает у нас? Кучка застройщиков, пытающихся спасти свой бизнес: им нужно постоянно строить, и малоэтажка тут никого не спасёт, не те суммы. Вся надежда на дольщиков из регионов, которых привлечет московская прописка. Бизнес и политика – неразрывно связанные вещи, поэтому чем дальше мы вникаем в суть происходящего, тем становится страшнее за будущее. Что тут можно сказать, когда на наших глазах началось вырубка лесопарка Кусково. Варварски, в период гнездования птиц началось уничтожение нашего исторического наследия. При том, что территории создаваемого природно-исторического парка Кусково предполагалось придать статус ООПТ и статус объекта культурного наследия. А что тут можно сказать, когда законов больше нет, есть только генплан. Борьба продолжается, отбоя не было. Все подробности на сайте My-msk.ru и в соцсетях Общественного движения "Новая Москва".

Материал: Алина Сальникова. Инициативная группа поселения Московский

***

Мы проснулись на рассвете.
Вышли в поле погулять.
Выросли уж дети,
День Москвы идём встречать.
Вот уже 4 года,
Стали Новою Москвой.
Детский сад почти построен.
Есть и парк здесь городской.
Ты расти и развивайся,
Город наш родной,
Только лес не вырубайте,
Он же ведь живой.

21.07.16
Автор стихотворения – житель Новой Москвы Антон Абдразяков

"ЦИФРА ЭТОГО МЕСЯЦА"

4 523 места в детских садах создано в ТиНАО с 1 июля 2012 года.

Поселение Внуковское - Vnukovskoye
vk.com/vnukovskoye
facebook.com/groups/vnukovskoe

- "Территорию жилого дома в поселке Минвнешторга благоустроят". На дворовой территории вблизи многоквартирного дома № 3 А, расположенного в посёлке Минвнешторга, в рамках работ по благоустройству планируется замена дорожного покрытия и установка бордюров.
-"Во Внуковском переназначили мирового судью".
Был переназначен мировой судья на судебном участке N430 поселений Внуковское, Кокошкино, Марушкинское и Филимонковское. Об этом сообщается на сайте Московской городской Думы.
У Дениса Русова, действующего судьи на данном участке, в конце июля истекают полномочия, поэтому Дума решила заранее переназначить его на должность мирового судьи, чтобы не останавливать работу местного суда.

Поселение Клёновское - Klenovskoye
vk.com/klenovskoye
facebook.com/groups/KLENOVO

- "Все колодцы подлежат ремонту". В шести деревнях поселения Кленовское проведут ремонт и санитарную очистку местных общественных колодцев. Об этом сообщил заместитель главы администрации поселения Юрий Няньчур.
«Через десять дней в результате конкурса определится подрядчик. Мы будем контролировать весь процесс ремонта и постараемся завершить его в короткие сроки», - отметил он.
Уточняется, что колодцы отремонтируют в деревнях Товарищево, Коротыгино, Давыдово, Старогромово, Жохово и Киселево. Колодцы планируется покрасить, очистить, продезинфицировать и сменить в них фильтры. Все работы должны завершиться не позже, чем через 45 дней после заключения контракта с подрядчиком.
- "А мы без электричества!". По прежнему несколько Московских СНТ Новой Москвы поселения Клёновское отрезаны от электричества. Местная власть шлёт одни отписки в адрес заявителей - собственников, которые уже несколько лет самостоятельно пытаются стать полноправными жителями цивилизации.
- "8 СНТ остались за забором". На сегодняшний момент 8 крупных СНТ в черте столицы остались за чертой самого города. Речь идёт о товариществах, которые расположены за железной дорогой в поселении Клёновское. Дорога завалилась еще до вхождения территорий в состав столицы и по сей день разрывает дорожное сообщение жителей товариществ с основной частью Новой Москвы.

Поселение Вороновское - Voronovskoye
vk.com/voronovskoye
facebook.com/groups/voronovskoe

- "В июле ребенок утонул в пруду". В конце июля в водоеме поселения Вороновское обнаружено тело 17-летнего утопшего молодого человека.
Установлено, что несовершеннолетний в указанный период времени находился с матерью.
- "МЧС проинструктировали всех ".
По информации официального сайта МЧС по Москве, в рамках года Пожарной охраны России и детской оздоровительной кампании проведены профилактическое мероприятие и тренировка по учебной эвакуации детей, вожатых и всего персонала лагеря «Салют».

Поселение Кокошкино - Kokoshkino
vk.com/kokohkino
facebook.com/groups/KOKOSHKINO

"Фото из инстаграм под #кокошкино". Местные жители с радостью делятся селфи.

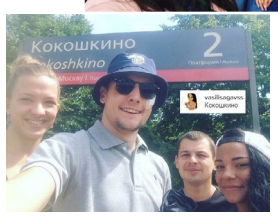

Поселение Роговское - Rogovskoye
vk.com/rogovskoye
facebook.com/groups/rogovskoe

"Всех на танк". Наша редакция провела мониторинг фото, которые были сделаны у мемориала "Кузовлево" и набрало больше лайков в самом отдалённом поселении Роговское от центра Старой Москвы. Наибольшее количество фотографий было сделано с детьми на танке при входе в мемориал. Последний пост пользователя innazahariya в социальной сети инстаграм под #кузовлево набрали более 300 "пальцев вверх".

Поселение Воскресенское - Voskresenskoye
vk.com/voskresenskoye
facebook.com/groups/voskresenskoe

"Дети из Воскресенского сходили в поход". Как пишет официальный инстаграм администрации, учебный год для воспитанников Воскресной школы имени Цесаревича Алексея завершился походом вместе с родителями и со спортсменами секции спортивного ориентирования при Центре спорта Воскресенское и их родителями.
В общей сложности в поход отправился тридцать один человек в возрасте старше шести лет. В процессе преодоления 24-километрового маршрута «Воскресенское — Поливаново — Воскресенское» участники похода посетили захоронение (курганы) древних Вятичей, купель Ксении Петербуржской в Евсеево, Свято-Никольский Храм в селе Кувекино, а также искупались в пруду у деревни Черепово. В поселке Яковлево участники почтили память погибших воинов у памятника Погибшим солдатам Великой Отечественной войны, помолились в Покровской Церкви и приготовили трапезу на берегу пруда.

Поселение Краснопахорское - Krasnopakhorskoe
vk.com/krasnopakhorskoe
facebook.com/groups/krasnopakhorskoe

"Красная Пахра во власти футбола". В июле в спортивном парке «Красная Пахра» прошёл второй тур Чемпионата поселения Краснопахорское по футболу. Об этом рассказал директор спортивного комплекса «Красная Пахра» Сергей Дроздов на сайте правительства Москвы.
Директор спорткомплекса уточнил, что во втором туре чемпионата будут участвовать восемь команд из поселения Краснопахорское, включая команды Молодежного совета, тренеров, школ и другие.
Матчи проводятся каждое воскресенье с 17 часов по графику и с занесением результатов в турнирную таблицу.

Поселение Мосрентген - Mosrentgen
vk.com/mosrentg
facebook.com/groups/mosrentgen

"В Мосрентгене был объявлен план "перехват". Сотрудники полиции по горячим следам задержали 26-летнего приезжего из Северо-Кавказского федерального округа, который стрелял по автомобилю на МКАД. Следствием установлено, что молодой человек открыл стрельбу в сторону соседнего автомобиля, после чего попытался скрыться. Полицейскими незамедлительно был введен план «Перехват». В течении часа был остановлен автомобиль под управлением злоумышленника. В салоне сотрудниками полиции обнаружены и изъяты травматический пистолет и 5 патронов к нему.
По данному факту возбуждено уголовное дело по признакам преступления, предусмотренного статьей 213 УК РФ «Хулиганство».

Городской округ Троицк - Troitsk
vk.com/troitsk24
facebook.com/groups/TheTroitsk

"Дудочкин шокировал всех своей короной". Недавний фестиваль "Московский гриль" раскрыл административных чиновников ТиНАО в новом кулинарном свете, где глава администрации г.о. Троицк одел корону. Данное фото набрало самое большое количество лайков в инстаграм СМИ "Новая Москва 24". Фото: Евгений Андреев.

Поселение Десеновское - Desenovskoye
vk.com/desenovskoye
facebook.com/groups/desenovskoe

"Квесты для Новой Москвы актуальнее онлайн-игр". В библиотеке №263 поселения Десеновское прошёл квест «По дороге в Изумрудный город», приуроченный к 125-летию со дня рождения русского писателя Александра Волкова, автора сказки «Волшебник Изумрудного города». Об этом сообщили сотрудники библиотеки.
Мероприятие состоялось на природе, в рамках программы «Библиотека без стен».

Поселение Марушкинское - Marushkinskoye
vk.com/marushkinskoye
facebook.com/groups/marushkinskoe

"Почта России берёт новые высоты в Марушкинском". Градостроительно-земельная комиссия Москвы одобрила заявку на оформление градостроительного плана земельного участка (ГПЗУ) для реконструкции производственно-складского комплекса «Почты России» в поселении Марушкинское. «Комплекс состоит из 6 корпусов. Проектом реконструкции предусмотрены работы по монтажу дополнительных антресолей внутри корпусов, пристройка наружных лестничных клеток, модернизация систем инженерного обеспечения», — уточнили в пресс-службе правительства Москвы. Также запланировано строительство дополнительных инженерных объектов.

Поселение Сосенское - Sosenskoye
vk.com/sosenskoye
facebook.com/groups/sosenskoe

В Новой Москве сотрудники МВД России выявили нелегальный рынок рыбной продукции.
12.07.2016 Новая Москва 24
«В ходе комплекса оперативно-разыскных мероприятий сотрудники ОЭБиПК УВД по ТиНАО ГУ МВД России по г. Москве выявили нелегальный ночной оптовый рынок рыбной продукции», — сообщила официальный представитель МВД России Ирина Волк.
Данный рынок находился на территории Новой Москвы в поселении Сосенское. На территории находилось 2 незаконных строения и 30 контейнеров для хранения продукции. Её реализовывали оптом в ночное время.
В момент проведения контрольной закупки на территории несанкционированного предприятия находилось более 30 человек – уроженцев ближнего зарубежья. В отношении двоих приезжих были составлены протоколы по статье 18.8 КоАП РФ «Нарушение иностранным гражданином или лицом без гражданства правил въезда в Российскую Федерацию либо режима пребывания (проживания) в Российской Федерации».
Совместно с сотрудниками полиции в мероприятии участвовали представители Роспотребнадзора и МОЭСК, которые также выявили серьезные нарушения в работе рынка.
«В настоящее время деятельность рынка приостановлена, проводится дальнейший комплекс оперативно-разыскных мероприятий, направленный на установление законности функционирования данного предприятия. Устанавливается организатор», — добавила Ирина Волк.

Поселение Михайлово-Ярцевское - Mikhaylovo-Yartsevskoye
vk.com/mikhailovoyartsevskoe
facebook.com/groups/mikhailovoyartsevskoye

Поселение Московский - Moskovskiy
vk.com/moscovsk
facebook.com/groups/moscovsky

"Здесь может быть Ваша новость - пожалуйста пишите на Эл. адрес: NewMoscow24@gmail.com или звоните нам в Редакцию: +7 (977) 28-28-7-28".

Поселение Киевский - Kiyevskiy
vk.com/kiyevsky
facebook.com/groups/kievsky

- "7,4 тыс. кв.м. под спорт". Градостроительно-земельная комиссия Москвы приняла решение о выставлении на торги двух земельных участков для строительства физкультурно-оздоровительных комплексов. Об этом сообщили в пресс-службе мэра и правительства Москвы. Один спортивный объект площадью 7,4 тыс. кв. м планируется построить в поселке Киевский Новой Москвы, — уточнили в пресс-службе.
- "Мачихино в поселении Киевский отрезано от цивилизации". Корреспондент "Новой Москвы 24" побывал в Мачихино, деревне на Большой железной дороге (БМО) и пообщался с местными жителями. В деревне плохое качество мобильной связи, автобусного сообщения не существует, электрички курсируют до 8 раз в день. За хлебом местные жители вынужден ездить за десятки км. Тут же расположен единственный экскалав ТиНАО "Мачихино", который относится к Новой Москве. Полное видео нашей поездки Вы можете посмотреть на нашем официальном сайте: NewM24.ru

Поселение Рязановское - Ryazanovskoye
vk.com/ryazanovskoye
facebook.com/groups/Ryazanovskoy

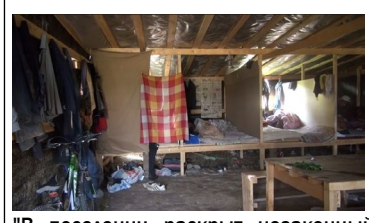

"В поселении раскрыт незаконный барак".
Сотрудники полиции УВД по ТиНАО ГУ МВД России по г. Москве выявили факт организации незаконной миграции.
Жительница г. Орехово-Зуево Московской области организовала незаконное пребывание граждан государства Средней Азии на территории Российской Федерации.Подозреваемая обеспечила двоим приезжим проживание, предоставив им работу и спальные места в построенных ею бараках. В отношении женщины возбуждено уголовное дело.

Поселение Филимонковское - Filimonkovskoye
vk.com/filimonkovskoye
facebook.com/groups/filimonkovskoe

"Воспитанники детского интерната «Солнышко» рассказали на страничке интерната в социальной сети о творчестве своих воспитанников." Официальный инстаграм поселения поделился информацией, что ребята занимаются выпиливанием лобзиком по дереву, умеют красочно расписывать подсвечники. Этому они научились благодаря персоналу интерната и постоянным гостям детского дома, которые дружат с воспитанниками интерната и параллельно учат своему мастерству.

Поселение Новофедоровское - Novofedorovskoye
vk.com/novofyodorovskoye
facebook.com/groups/Novofedorovskoe

Поселение Первомайское - Pervomayskoye
vk.com/pervomayskoyee
facebook.com/groups/pervomayskoye

Поселение Щаповское - Shchapovskoye
vk.com/shchapovskoye
facebook.com/groups/shchapovskoe

Городской округ Щербинка - Shcherbinka
vk.com/shcherbink
facebook.com/groups/Shcherbinka

Можайский район / Сколково / Новая Москва - Skolkovo Innovation Center (New Moscow)
vk.com/skolkovoic

"Новую Москву могут захватить роботы". В Инновационном центре «Сколково» на территории Новой Москвы прошла конференция посвященная робототехнике. Кто они, помощники или враги? Некоторые к роботам относятся с опасением, но в центре с ними обращаются как с родными. Что бы туда попасть все желающие регистрировались на сайте.
Гости были в преддверии чего-то неимоверного, но их ожидания с самого утра были обмануты. Трансфер ИЦ «Сколково» был ужасно организован. Автобусы подавались большие и удобные, но водители вначале даже не знали, куда нужно ехать, и дорогу указывали гости. Двигался трансфер явно не по расписанию: вместо обещанных 10 минут все ожидали 40-60 минут. Регистрация прошла быстро и легко.
С 9 до 13:40 работали всего две площадки: на одной компании наглядно показывали свои ноу-хау. На второй была конференция на английском языке для тех, кто занимается разработками. Не дожидаясь обратного бесплатного трансфера, гости добирались домой самостоятельно.
Основной ошибкой организаторов стал неправильный подход к посетителям так как целью было привлечение спонсоров и клиентов, а эти люди ожидали увидеть роботов, с которыми можно поговорить, которых можно потрогать. Утомительные лекции были им не интересны. Большая часть гостей осталась недовольна и погода усугубила без того скучное и не интересное для приглашенных на мероприятии.
Москвичи попросили что бы в дальнейшем организаторы знакомили их с программой заранее и предупреждали, какой целью они руководствуются. Данное мероприятие стало любопытным для тех кто искал молодые таланты и открытия.

Статью подготовила Рокунова Дарья.

NewMoscowTimes.ru

"В Ватутинках Новой Москвы играли звёзды ЦСКА".

Несмотря на рабочий день и не самую приятную погоду, трибуны базы ЦСКА в Ватутинках были забиты практически под завязку. Мне удалось пообщаться со всеми игроками ЦСКА и сделать селфи.

Итог игры оказался таков: ЦСКА (Москва, Россия) – Долгопрудный (Долгопрудный, Россия) – 4:0

В центре поля в основе появились Ерёменко, Натхо и Головин, которому, по словам Слуцкого, в его возрасте не требуется много времени на отдых. Более опытные партнёры Александра по сборной Василий Березуцкий, Георгий Щенников, Сергей Игнашевич, а также вернувшийся из расположения шведской сборной Понтус Вернблум занимались по индивидуальной программе.

Статью подготовил Иван Шваб.

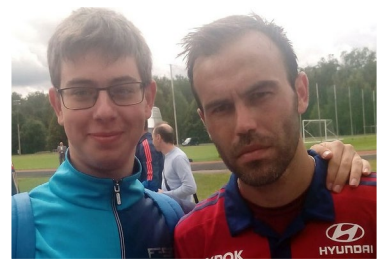

"What and where is New Moscow?"

Today many residents of the old realm of the city of Moscow are wondering where this mysterious New Moscow is. To cut the long story short, in 2011 a new project was proposed that would expand the city by adding some parts of Moscow Region to it. But the direction of the expansion was not specified and so it kept the inhabitants of the entire Moscow region on the edge of their seats. 2011 marked the 100th anniversary of the project of the British that transformed India's capital into “New Delhi”. On 1 June, 2012, the Moscow City Government announced a spectacular decision. The capital of Russia would become 2.5 times its size! This event leveled up Moscow from 11th to 6th place in the world city ranking! There had been 250 000 people living in the new territory. The new area is a southwestern extension of the city, stretching from the MKAD Ring Road to the “Pozhitkovo” railway station which is the final inner city stop of the Larger Moscow Railway and allows locals to make use of the city trains. At the moment the number of trains is meager. There are also a military unit and gardeners' non-commercial partnerships under multiple power transmission lines nearby!

Originally they had planned to include 144 000 hectares of land into the realm of the city, increasing its territory from 107 000 hectares to 251 000 hectares. In other words, to make it 2.35 times bigger. On 18 August they changed that number to 160 hectares (so the domain of Moscow would increase 2.5 times). In the final draft the annexed area is equal to 148 000 hectares, enlarging the city of Moscow 2.39 times.

Many were curious as to whether Aprelevka would become part of Moscow, but it didn't! Originally the visual contour of New Moscow was meant to include the entire western part of Moscow Region along the Kievskoe highway up to “Pozhitkovo” station and the eastern part along the Simferopol highway up to “Vyatkino” station and the border of “Sandarovo” station. However, the new territory ended up looking a bit disproportionate. On the very south of the city Moscow stretches up to Rogovskoe which used to be part of Podolsk Region. That way Moscow boldly advanced to the very boundary with Kaluga Region.

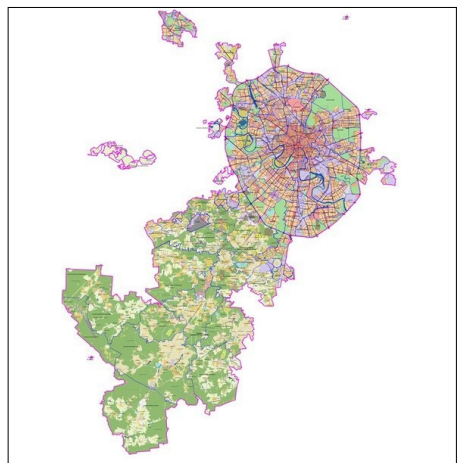

In addition to the areas listed above, three cities of Moscow Region have become part of Moscow. They are Moskovsky, Troitsk and Scherbinka. Apart from large agglomerations Moscow has also included many small and large villages as well as over 500 gardeners' non-commercial partnerships. A common Prefecture for the two New districts has been formed. The first of these which is located closer to the old part of the city is called the Novomoskovsky (“New Moscow”) District, or NAO. The second one is called TAO, or the Troitsk Administrative District. For now the government is planning to develop both districts according to a single plan under the same authorities, naming the two districts TiNAO.

According to the project of the Moscow City Government New Moscow is meant to become Russia's centre for innovation, development, globalisation and urban planning.

There is another peculiar area in New Moscow, next to the “Machikhino” railway station. It was declared an enclave, but that is a whole other story.

Text prepared for "New Moscow 24" by Julie Esse

"We request to Google."

Our editorial staff repeatedly tried to contact the company's office in Moscow Google employees. But we did not succeed. We ask to change the map of Google. The Moscow has changed its borders in 2012 and became the largest European capital. But Google Maps is not changed! Thank you for the new satellite images. But if you follow our request, we will be very grateful.

Телефон горячей линии Новой Москвы 24

В газете работает горячая линия для жителей новых округов. Любой читатель может отправить sms на номер +7 (977) 28-28-7-28
или написать письмо по адресу: NewMoscow24@Gmail.com.
Ждем ваших советов, вопросов и интересных предложений.
Hotline and our e-mail. We are glad to answer any questions and hear your suggestions.

NEW MOSCOW 24